夕刊 京城日報

天下之銘酒 白鶴

三日の審議により組織大綱略ぼ本極り

幹事、補佐役連日檢討を續く

【東京電話】政治・經濟・文化等の全部面における新政治體制の要綱大綱案は[illegible]九月二日の新體制準備會第二回總會に近衛首相より提示[illegible]ることになつたが、大綱原案の作製に關しては、七常任幹事及び七幹事補佐において連日檢討が進められ、廿九日午後二時より四時間に亙つて熟議を遂げたが、更に萬全を期するため卅、卅一の兩日も會議を續開して本極りを告げる段取りとなつてゐる、首相案大綱は[illegible]によつて成れる[illegible]各方面より[illegible]に提出された意見等を參考として、その細部に着手したもので、一種の[illegible]を得たのであるが、更にこれに[illegible]から、常任幹事及び幹事補佐會議に附し重ねつゝあり、こゝ三日間の審議檢討により、大綱原案構成の工作は相當進捗し、大體の目鼻がついたわけである

新組織の總裁に首相專任制を確立

國家機構との連繫幹事會案を練る

【東京電話】新體制組織と國家機[illegible]との關係[illegible]に[illegible]、その間に[illegible]されないものとして[illegible]持する方法に[illegible]して[illegible]幹事會においても[illegible]の[illegible]を目下のとこ[illegible]決定的結論を得るに至つてゐないが、大綱の方向としては[illegible]の綱規については總理大臣[illegible]を確立し、政府全體と新組織との[illegible]を[illegible]すると共に、各[illegible]行政部門との關係については[illegible]の政府[illegible]に代つて[illegible]新組織中樞指導部の中か[illegible]日本が[illegible]ゆくであらうと[illegible]あると見てゐる

國民協力會議は過渡的な機關

新體制完成後は解消

【東京電話】新體制組織の中樞指導機關と國民協力會議の二本建で[illegible]成され、中樞指導機關はこれに[illegible]され[illegible]强力なる政治力を以て新體制[illegible]、文化など凡ゆる國民生活の[illegible]部においてこれを再組織して、新[illegible]に向つて[illegible]することゝなつてゐるが、また一方國民協力會議は地域的に[illegible]て代表的人物を[illegible]名の方法を以て[illegible]人士によつて構成し、[illegible]機關として中樞指導機關と[illegible]れと有機的な[illegible]新體制運動を全[illegible]するものである[illegible]つた職域[illegible]どの各界をはじめ、文化、青年その他各方面の再組織が完了して新體制が確立されるに至れば、國民協力會議はその使命を果し、[illegible]と見られる、要するに中樞指導機關は新國民組織の[illegible]國民協力會議は新體制確立完成までの過渡的協力機關であるとも見られてゐる

重點を重要産業に

經濟聯盟の新體制案

【東京電話】[illegible]を中心とするカルテル案[illegible]第一[illegible]としての立場から先づ第一に新體制に即應する産業[illegible]會において取り上げることとなつた、この場合大體の方針としては重要産業をあくまで重要産業部門においてその行方が限定されるとの立場を取り、基礎産業、電力、海運、鐵鋼の重要産業六部門を中心として少くとも六部門のカルテルは同一步調を以て進むことを申合せたが、近く成案を得べく右構成案の[illegible]は大要次の如きものである

基本的原則 一、公益優[illegible]、[illegible]一、生産配[illegible]、官民協力への[illegible]方法確立

組織大綱 一、新體制の組織を包括した中央機關の構成一各種部門の下部機構

常任幹事追加

同盟通信の松本氏

【東京電話】新體制準備委員會常任幹事に同盟通信社[illegible]松本重治氏を追加任命、卅日の閣議で正式決定した

近衛聲明と英

【ロンドン廿九日同盟】近衛首相の新體制運動の聲明において日本においては一國一黨機構成を[illegible]

僕は先遣隊だ

後から大擧押かけるよ

朝博臨席の蔡滿洲國經濟部大臣車中談

【新幕にて村上特派員發】朝の光りが[illegible]かに眠く照らす[illegible]の田園風景をつきぬけて滿洲國經濟部大臣蔡運升氏を乘せた朝鮮列車は南へ、[illegible]京城へそして人氣溢れ立つ朝博へと驅く、前夜來の小雨もはれてけふの半島の風物は非常の客を[illegible]しい姿でク[illegible]朝博臨席の原動力となる[illegible]

ツキリと[illegible]して、はるぐ[illegible]れる友邦の賓客を歡迎する

卅日午後二時卅分京城驛着の[illegible]「のぞみ」を平壤まで[illegible]へた記者（村上特派員）は[illegible]の半島に對する感想と使命を[illegible]好意に[illegible]ることとし、[illegible]

重な[illegible]出品を[illegible]して開く朝[illegible]と[illegible]を[illegible]させられた

雨に 洗はれて[illegible]を含んだ[illegible]は、[illegible]車を流れて[illegible]た大臣をさはやかな雰圍氣にひたしてか、[illegible]に火をつけながら眼[illegible]る、これは大臣の朝の日課らしい

素朴 な風貌とわかくしい[illegible]との[illegible]から受ける大臣が、滿洲國經濟の重要ポストに座してゐるのが[illegible]しい、この若い[illegible]の大臣が[illegible]から何を見び、何を得てゆくか使[illegible]列車は大きな期待を乘せて[illegible]

瞑想 五分、やうやく[illegible]た大臣は[illegible]として若々しい[illegible]音がわざ[illegible]を述べると「やあー君こそ御苦勞さん」とかく[illegible]

博覽 會は立派だらうね、もう出來上つたらうか、滿洲館はどうかね、滿洲でも大した方[illegible]の入れ方だから大いに期待してゐる、僕はまあ先遣隊[illegible]、あとから大擧見物が押しかけるよ

今度 の博覽會は紀元二千六百年と始政三十周年の記念事業でもあるが、事變下銃後ルートの擴結といはれてゐる半島があらゆる困難を克服して開催したところに朝博の偉大さがある

滿洲 國もその意味で欣然參加した、また滿洲ではかつて博覽會を開いたことがないので經濟五ケ年計畫の完成をまつて開催する[illegible]なので、朝博をてほん[illegible]としたい

朝鮮 は一年ぶりだが、何時來てもなかなかいゝね

この 有様を見て朝鮮の發展が[illegible]なり日本の生活なりが分るよ、滿洲も建國まだ數年だ、年[illegible]

平和 な[illegible]の臺[illegible]の中に戰ふ日本の[illegible]を見出したのか[illegible]は[illegible]として農村は[illegible]てゐる

平年 作まではゆくだらうか[illegible]はひどかつたからね、[illegible]と米と穀物の收穫の率だの、[illegible]の狀況などを矢繼早に質問する[illegible]

大臣 は朝鮮の[illegible]が[illegible]移り變る[illegible]風景を見つめて[illegible]物がよく[illegible]つてゐるが、今年の收穫狀況はどんな見込みかね[illegible]も暖まずに[illegible]をしてゐる[illegible]りですよ」と[illegible]を[illegible]

いのでね、「乘つて」か[illegible]と用意した[illegible]

遠方 の歡迎を[illegible]せて使節列車は朝鮮へ、朝鮮へと走る

伏見丸けふ出港

【ボンベイ廿九日同盟】印度政府當局により廿九日の出帆を禁止されてゐた郵船伏見丸はその後當局との折衝の[illegible]を見、[illegible]定より一日遲れ、卅日午後二時[illegible]

小林商相ふけ下西

二日門司出帆晴れの壯途へ

【東京電話】特派使節として大臣の[illegible]で蘭印に使ひする小林商相は一日午後十時二十分東京驛發列車で西下、九月二日門司出帆の日昌丸で晴れの壯途に上ることになつた、出發を前に控へ、麹町永田町の私邸には早朝から激勵の訪問客が押しかけてゐる、「今朝は五時といふ飛び切り早起きなんだよ」細い縱縞の浴衣に白足袋の小林さん、[illegible]

中[illegible]であるか、[illegible]にも[illegible]話し振りだ

これから十時の閣議に出席して一時に[illegible]合、二時か[illegible]

といふのが今日の日課なんですよ、これから[illegible]ふは暑いさうだ、[illegible]これから出[illegible]ないとは見えない、血色のよい頰、今[illegible]立つ朝の希望に靑年のやうに胸をふくらませてゐる小林さんだ

「[illegible]は自信がある」それから大臣[illegible]のことを[illegible]くお願ひして[illegible]

諏訪丸

近く歸航の途に

【ロンドン廿九日同盟】[illegible]政府の[illegible]諏訪丸は[illegible]邦人四十七名を乘せて、近く歸航の途につくが、目下ポルトガルのリスボンに[illegible]中の[illegible]及び[illegible]のダーベン丸も[illegible]から引返し、イギリス入[illegible]しないことに決つた

ウイーン會議開く

匈羅國境問題解決へ

ウイーン特電【廿九日發】 ハンガリー、ルーマニア間の[illegible]ウイーンのベルヴエデーレ・ホテルにおいて[illegible]獨伊兩外相とルーマニヤ外相との間に第二次會議が開かれ、[illegible]ルーマニヤ側の[illegible]獨伊[illegible]ハンガリー代表[illegible]に開いて[illegible]する[illegible]となつてゐる模樣であるが、ハンガリー、ルーマニヤ兩國軍は目下國境において對峙し、衝突さへ惹起して險惡な狀態にあり、ウイーン會議に臨んだ兩國代表は獨伊樞軸の好意的斡旋の下に協定達成の基礎を見出すまで會議を繼續するものと見られる

會議の前途樂觀視

【ウイーン廿九日同盟】リッベントロップ、チアノ獨伊兩外相は廿九日朝テレキー首相以下のハンガリー代表團にマノイレスコ外相を首班とする羅代表團と個別的に會見し、それぞ[illegible]二時間に亙つて兩國[illegible]につき[illegible]を開いて意見の交換を行つたが、[illegible]ヌクスマンはウイーン會議の前途を樂觀し、匈羅紛爭は廿日中にも圓滿解決を見るだらうと[illegible]た、一方[illegible]が[illegible]かくも長時間に亙つたことは各代表が友好[illegible]に[illegible]トランシルバニヤに關する各般の問題を[illegible]すところなく[illegible]したことを意味するものだとして、[illegible]の早急[illegible]を示唆してゐる、而して獨伊兩國當局は[illegible]國境紛爭を避けた[illegible]を[illegible]してゐる[illegible]兩國を[illegible]平和と秩序と安定とが齎されることを衷心希望してゐる[illegible]

英政府の遷都先トロント（米加國境）か

米誌報 諸般の準備開始

【ニューヨーク廿九日同盟】イギリスのカナダ遷都の[illegible]はこれ[illegible]々流布されてゐるが、廿九日發行の九月二日附[illegible]ニュース・ウイーク誌はこの問題を取り上げて、イギリス政府の遷都先は米加國境に近いトロント市になるであらうと[illegible]してゐる、未だ確[illegible]證はないがニュース・ウイーク誌によればトロント市で[illegible]一の場合イギリス政府のトロント移轉を準備して早くも[illegible]の準備が開始[illegible]

伊軍アレキサンドリヤ爆擊

【ローマ廿九日同盟】伊軍司令部發表＝一、伊空軍は廿八日アレキサンドリヤの英海軍基地を爆擊した一、伊[illegible]部隊はケニヤのルーフ[illegible]附近にある英軍[illegible]を[illegible]

利敵英人檢擧さる

張家口で秘かに策動

【張家口廿九日同盟】中國[illegible]に飛び込み[illegible]、[illegible]古政府の[illegible]狀及び蒙古政府の[illegible]等を英國側に通告してゐた英人[illegible]ラン・ベンソン以下一味中國人等十名が八月廿七日[illegible]活動により一網打盡に檢擧され、[illegible]取調の[illegible]發覺されるに至つた、[illegible]キリスト[illegible]ところその[illegible]ベンソンの[illegible]に名を借り多數の中國人青年を集めて[illegible]ソン以下數十名を[illegible]現地において[illegible]中である

[illegible]感じるやうになり、現在[illegible]つてゐる在留民も[illegible]問題を再考しなければならない情勢になつて來た、[illegible]後の在留邦人數は商社、[illegible]員五十名、官邸關係九名、[illegible]商人九十六名、[illegible]料理人、[illegible]八名、[illegible]四百十九名、その他を[illegible]計七百七十四名である[illegible]の中には英人と結婚してゐるもの[illegible]は百名前後であらう[illegible]

印度土民が暴動

鎮壓の英兵と衝突

【シムラ特電【廿九日發】】[illegible]に近いダウル地方カッチとい[illegible]村落で土民が暴動を起し、鎮[illegible]に赴いた英兵と衝突、土民側に死者五十名、負傷者多數、英兵側に死者二名、負傷者卅名を出した

[illegible]、既に王宮を始め、[illegible]各都に充てられる建物の選定を[illegible]り、イギリス政府[illegible]ンドンにある外國[illegible]政府等をカナダに移轉せしむるための[illegible]計畫を樹てゝゐるといはれる、更にニュース・ウイーク誌は外交[illegible]筋の觀測としてイギリス政府のカナダに移轉するに先立ち、チャーチル首相は次の二點を含む[illegible]

[illegible]アメリカに對し要求するであらうと傳へてゐる

一、アイスランド、グリーンランド、ニューファウンドランド、バーミューダ、グアン タナモ（キューバ）の線に沿つて封鎖を斷行、イギリスは右歐洲大陸の國民に饑餓の恐怖を與へ、民衆をして反戰運動を惹起せしむ

一、アイスランドの[illegible]からドイツ工業地帶に[illegible]を加へる

英、ベルリン空襲

損害は極めて輕微

【ベルリン廿九日同盟】廿九日未明の英空軍のベルリン空襲に關しDNB通信社は同日次のやうに發表した

ベルリンの空襲警報は廿九日午前零時廿四分から同三時十七分迄、而後約三時間近く行はれた英機はベルリン市上空に現はれ燒夷彈及び爆彈を住宅街に郊外地區に投下したが、軍事施設の目標とはならなかつた、損害は一般に輕微で、唯市內數ケ所の木造家屋から發火を見たが、防護團の活躍によつて直に消し止められた、この空襲により防空壕に避難しなかつた市民十名が死亡し、廿名が重輕傷を[illegible]

[illegible]一[illegible]日に亙りオッタワにおいて第一回[illegible]會を開催したが、目下當地に[illegible]中のアメリカ地方大[illegible]ノーマン・リテル氏は大西洋[illegible]方面における[illegible]の共同防衛問題に關し左の[illegible]を述べた

アメリカ、カナダ共同防衛委員會は近く大西洋岸の共同防衛について具體的協議を開始する筈であるが、その結果アメリカ空軍機がカナダの空軍基地を利用してアメリカのワシントン州からアラスカに至る海岸線の哨戒にあたることゝなりかくて同方面の防備は完璧となるであらう

空襲警報中の對外通信遮斷

ドイツ政府嚴命

【ベルリン廿九日同盟】ドイツ政府當局は廿九日外國記者に對し今後空襲警報[illegible]せられた場合はその[illegible]了を[illegible]まで對外通信電話の[illegible]を[illegible]上の必要に基づき[illegible]切[illegible]する旨嚴命を發した

シリー群島空襲

【ロンドン廿九日同盟】英空軍省廿九日發表＝獨機は廿九日英本土の西南端大西洋上のシリー群島を空襲、燒夷彈に機銃掃射を加へ[illegible]に火災を惹起した、又獨空軍は英本土西南の某都市に機銃掃射を行ひ一部[illegible]み、南部に爆彈を投下したが、損害は極めて輕微であつた

飛行發動機の大量生産開始

米海軍長官發表

【ワシントン廿九日同盟】アメリカ政府は歐洲戰爭の[illegible]最初に[illegible]政府當局は[illegible]米國海軍省[illegible]るが、ノックス海軍長官は廿九日ユナイテッド航空機製作所は今回陸海軍用としてプラット・オイットニー型發動機一萬二千キロの製作を[illegible]受けるが、製作費用は總額一億六千萬弗（邦貨換算七億圓）に上ると發表した

伊軍、スエズ爆擊

【ローマ廿九日同盟】伊軍司令部は廿九日伊空軍部隊は[illegible]以來初めてスエズ運河の要衝を敢行し、[illegible]の如く發表した

伊空軍は[illegible]大[illegible]を冒してスエズ運河のポートサイド、イスマイリア兩上空に飛び、同運河の北入口並にエヂプトとパレスチナを結ぶ[illegible]のスエズ運河を通過するエルカンタラにおいて[illegible]爆擊した

佛三植民地英に加擔

【ヴイシー廿九日同盟】廿八日佛政府當局は[illegible]佛に屬するアフリカ植民地中における英の[illegible]動により[illegible]を[illegible]させる[illegible]を[illegible]したが、廿九日佛政府はチヤード、カメルーン、ニューカレドニヤの三植民地はその長官がその職務を正式に放棄せることにより[illegible]ゴール派政權[illegible]についた旨發表した

米空軍が大西洋哨海に

リ次官補語る

【ワシントン廿九日同盟】米[illegible]委員會は廿六、廿七[illegible]

蒙古大會第一日

【張家口廿九日同盟】蒙古大會第一日は廿九日張家口[illegible]會場に開催、開會式典を行つたのち第一次正式會議を開き、[illegible]に左の議題を可決、更に[illegible]族の[illegible]圖り[illegible]に[illegible]の新[illegible]大[illegible]件を[illegible]、同五時第一日の會議を終了した

一、我等は大東亞の[illegible]を[illegible]び大いに[illegible]新[illegible]を[illegible]し、以て民族の興隆を期す

一、我等は[illegible]を[illegible]固にし友邦と提携以て防共陣線の强化を期す

一、我等は知識を世界に求め文化の向上[illegible]を期す

一、[illegible]し[illegible]を期す

一、[illegible]民族の[illegible]を期す

京畿道米穀關係者打合會

京畿道米穀[illegible]に關する府部郡課長、防衛員の合同打合會は卅日午前八時半から中樞院[illegible]部長[illegible]の下に約六十名参集し大要次のやうな打合せをした

打合事項 緒の[illegible]取[illegible]に就いて[illegible]早期出荷▲地主穀物出荷▲米穀生産高[illegible]の適正▲米穀の集荷配給▲籾の[illegible]

諫早八代が市になる

【東京電話】內務省は九月一日より長崎縣北高來郡諫早町、小野村、[illegible]村、有喜村、[illegible]山村、本野村及び[illegible]村の區域に八代市を[illegible]する旨[illegible]に[illegible]市[illegible]施行により全國の市數は百六十六となつた

―人―

總督府辭令（廿八日附）遞信書記 仙石政保 任遞信副事務官（七等）（以下廿九日附）遞信副事務官 仙石政保 依願免本官▲遞信書記 [illegible]任[illegible]鐵道事務官（七等）

◇宮原[illegible]太氏（京城女子公立商業學校長）新任挨拶のため卅日本府來訪

◇木原[illegible]氏（[illegible]）▲[illegible]作氏（同[illegible]）▲[illegible]氏（[illegible]）[illegible]會合挨拶のため卅日本府來訪

時の錄音

來る九月一日は、愛國日が設定されて一年目だ。

×

顧みて、果して實施たるものなきや否や。

×

一ケ月一度の自戒すら實り勝ちで、誰が先きに立つ我が儘を何と稱へるのか。

×

世の中が簡單になつたのは、國民の自制自覺だ。

×

いはゆる新體制にしても、それに纏つてゐれば道が開けるといふやうな他力本願を捨てよ。

×

自ら拓いて行く道は嶮い。

×

遠い歐洲よりも、近い東亞にわれ等の可能は殘つてゐるぞ。

三國志 【299】

（出盧の卷）

吉川英治（作）

矢野橋村（畫）

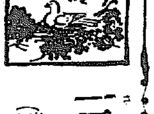

平和主義者（二）

呂布も、さう甘くはない。

「はてな、今となつて、あの[illegible]が、廣大な[illegible]を[illegible]つて來たのは何ういふ[illegible]なのだらう」

元より、[illegible]では[illegible]んだが、同時に、[illegible]心も起こした。

「[illegible]宮、そちは何う思ふ[illegible]」

[illegible]

「見えすいたことですよ」と陳宮は笑つた。

「あなたを、牽制しておいて、一方の[illegible]を[illegible]たうといふ[illegible]の[illegible]へでせう」

「さうだらうな。おれも何だかそんな氣がした」

「[illegible]が小沛にゐることは、あなたにとつても、[illegible]にはなるか、何の[illegible]にはなりません。それに[illegible]して、もし[illegible]の手が伸びて、小沛が彼の勢力範圍になつたら北方の[illegible]山[illegible]とむすんで[illegible]れもあるし、徐州は[illegible]くしてゐることはできなくなる」

「その手には乘らんよ」

「さうです[illegible]つてはなりません[illegible]受ける物は遠慮なく受けて、[illegible]しておればよろしいのです」

數日の後。

果せるかな[illegible]が入つた。

淮南兵の[illegible]が、小沛へ向つて活動しだしたといふのである。

[illegible]の[illegible]將の一人たる紀靈がその指揮にあたり、兵員十萬、[illegible]して小沛の縣城へ[illegible]中と聞えた。

もちろん、[illegible]から先に、代償を贈つてゐるので、徐州の呂布には[illegible]なく軍を進めてゐるらしい。

一方、小沛にある劉備玄德は、到底、その大軍をうけては、勝目のないことも分つてゐるし「第一、兵糧や[illegible]さへ不足なので、

「不測の大難がわきました。至急、御救援をねがひたい」

と、呂布へ向つて、早馬を立てた。

呂布は、ひそかに動員して、小沛へ加勢をさしたのみか、自身も[illegible]の間に出陣した。

淮南兵は、[illegible]な形勢に呂布の[illegible]たが、呂布の招待状が[illegible]ので

「行かねばなるまい」

と、起ちかけた。

關羽は、[illegible]して引止めた。

呂布に異心があつたら何うしますか」

「自分としては、今まで彼に對して[illegible]と[illegible]を守つてきた。彼をして疑はしめるやうな行為は何も[illegible]してゐない。――だから彼が、予を害さうとするわけはない」

玄德は、さういつて、もう駒を[illegible]ひかけた。すると張飛が、[illegible]に立つて、

「あなたは、さういつても、われわれには、呂布を信じきれない。――[illegible]くお出ましは待つて下さいと[illegible]張飛ツ。どこへ行く氣か」

「呂布が城外へ出て、陣地にあるこそ勿怪の幸です。ちよつと、兵を[illegible]して、彼奴の中軍をふいに襲ひ、呂布の首をあげて、ついでに、紀靈の先鋒をも蹴ちらして[illegible]つてきます。――二刻とはかゝりません」

玄德は、呂布の[illegible]よりも、彼の[illegible]男のはうを遙に恐れて、

「關羽つ。張飛つ。はやく張飛を止めろ」

と左右へ云つた。

張飛はもう馬を[illegible]つて駈け出してゐたが、人々に[illegible]止められて、[illegible]く[illegible]して來た。

[illegible]不信を鳴らした。大將の[illegible]から[illegible]、[illegible]く[illegible]な[illegible]の[illegible]へ[illegible]こんで來た。

呂布は、双方の[illegible]はさみになつたわけだが、決して[illegible]つたやうな[illegible]はしなかつた。

[illegible]からも、[illegible]からも、双方ともにおれを[illegible]やうにさばいてやらう」

呂布の[illegible]、やくのを[illegible]いて、[illegible]に、[illegible]にそんな[illegible]な[illegible]きがつくかしらと[illegible]ながら見てゐた。

呂布は、二[illegible]の[illegible]を[illegible]いた。

そして、紀靈と劉備を、同日に自分の陣へ招待した。

小沛の縣城からすこし出て、[illegible]五十[illegible]らずで對陣してゐ[illegible]

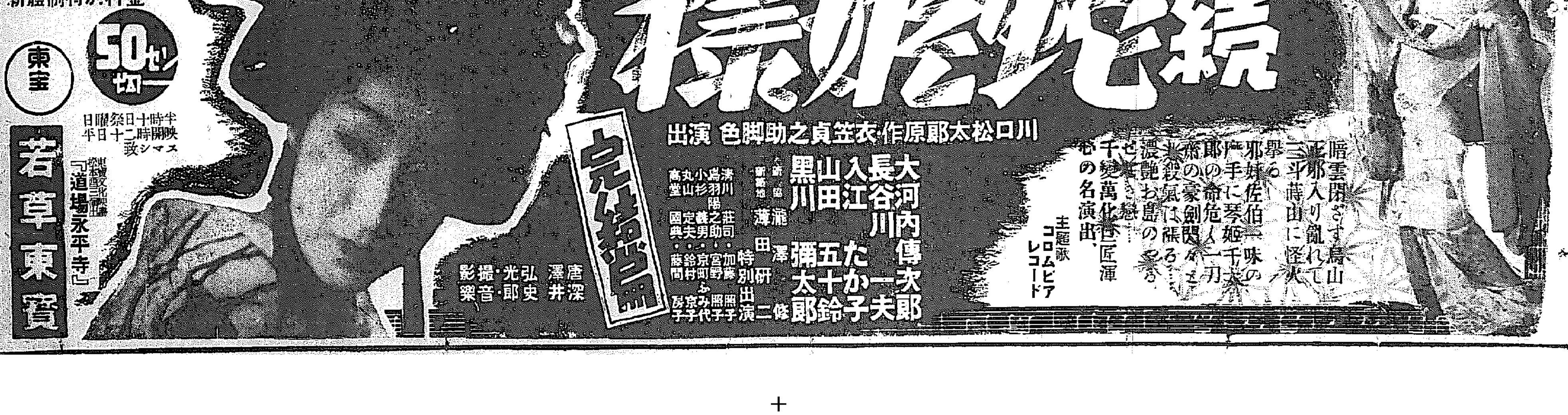

半島の空、鐵壁の護り

十月一日から五日間 第二次全鮮防空訓練

眞劍な [illegible]

警務局長談

行動に [illegible]

[illegible]

一、從來の基本的訓練なる [illegible] り躍進して實戰的なる綜合訓練を行ふこと、之がため基本的なる訓練の不十分なる點は此の訓練に入るに先ち完成し置くこと

[illegible]

朝に博に國寶

軍神の魂乘せて "西住戰車"來る

銃後國民に無言の垂訓

仁川港に [illegible]

不退轉 [illegible]

前線陣地宛ら

新銃兵器を誇る野外陳列場

[illegible]

來た！西住戰車 牽引中のところ…(仁川にて)

觀光協會の案内所

兩驛に設ける

[illegible]

踊に唄に猛稽古

演藝館出演の麗人達

[illegible]

麻雀倶樂部閉鎖

十月末までを猶豫期間に

[illegible]

闇値に跳ねる蝦

東大門署で取締開始

[illegible]

九月三日四日五日二日間 府民館

文樂座人形淨瑠璃 若手全部引越興行

名人 吉田文五郎出演

豐竹古靱太夫 竹本伊達太夫 竹本綱太夫

前賣券發賣 ミナカイ三越・アサヒヤ・ヒサヤ・日之出(本町二丁目)

訂正 [illegible]

東方文化學院

設立認可さる

[illegible]

幽靈消毒屋捕はる

[illegible]

卅日朝天氣概況

[illegible]

京城地方 [illegible]

仁川地方 [illegible]

朝博ショウヴィレテ

[illegible]

享樂面への肅正彈

九月一日を期して放たる

[illegible]

決定實施要綱

◇料理屋、飲食店、カフェー、バー、喫茶店等關係

一、營業時間の制限 [illegible]

二、營業許可の制限 [illegible]

三、營業用建築 [illegible]

四、料理店などの宴會等の制限 [illegible]

五、飲食店の飲食物價格制限 [illegible]

大相撲・入城

觸太鼓に人氣沸く

[illegible]

婦人病に アルバジル錠

全國大學病院 大病院御賞用

日本最初の二重スルフオンアミド劑 あらゆる化膿性疾患の悶脳を根絶す

說明書呈

廿錠・四圓

公開迫る！

松竹大船 家庭巨篇 樂しき我が家

夫が貴女に叛いたとしたら！

貴女は御自分の愛情をどんな風に取りあつかふか？

一晝きこれいと思ふ優しい囁きがこの映畫の中にかくされてゐる！

桑野通子 德大寺伸 佐分利信 [illegible] 高倉彰 兒玉一郎 三井秀男

ミシン部開設

一、國産優秀品中ノ白眉 堅牢廉價優美三位一體

一、御買上品ニ對シ教師派遣懇切教授

一、各種ミシンノ完全修理ノ需ニ應ズ

一、在庫品豐富

一、其他ミシンニ關スル凡百ノ御相談ニ應ジ

上御一報有次第即時參

京城本町貳丁目 株式會社 村木時計店ミシン部

電話(2)四七一・四七二・四三七七

コークスと硅石

高級コークス製造販賣 江原道高級硅石販賣

南鮮コークス製造所

工場 釜山府牧島東 電話 八〇七九番

新鋭歌手田端義夫がとても氣分を出しました!! 必ずお氣に召す魅惑のメロディです

黒龍江の舟唄

片面 世紀の青空 近江志郎

ポリドール流行歌

何もかもこの歌で現してゐる 國民一億の氣持！

ビクターレコード

國民進軍歌

陸軍省 海軍省 後援 選定 陸軍省 海軍省

賀內科醫院

入院隨意 普通病及 內科 小兒科 醫學博士 古城憲治

京城府 [illegible]

強壯 強精 ツルチユク

メガネヲカケテ明ヨナガメル

[illegible]

平壤秋競馬

八月卅一日(土曜) 九月一日(日曜) 九月二日(月曜) 九月三日(火曜) 九月七日(土曜) 九月八日(日曜) 九月九日(月曜)

勝馬投票券單複共拾圓

皇紀二千六百年 記念大競馬

九月十一日(水曜) 九月十二日(木曜) 九月十三日(金曜) 九月十四日(土曜)

勝馬投票券單複共拾圓

三根耕一 2日ヨリ

レコード界の人氣歌手 實演歌謠ショウ 吉本興業提供

ディック・ミネ

レコード界の花形歌手・ベティ稻田・アコーデオンの第一人者・小泉幸雄

昭和カプリチオ

東寶 吉本 直營 京城寶塚劇場

講談社の繪本

新しい繪本が三冊出ました。御子様方にお與へ下さい。

日本の陸軍

學習繪本 第二學期 ヨイ一年生

漫畫とお伽噺大會

何れも定價五十錢、各地書店にあります。

阪井耳鼻咽喉科醫院

京城府本町一丁目五十一 醫學博士 阪井清

王の機關代燃用自動車

國産式アセチレン瓦斯 新瓦斯發生爐

特約販賣店募集

既に定評ある本機關の [illegible] 右御希望の向は至急發賣元に御申込下さい

發賣元 國産自動車株式會社

花柳病專門 [illegible]

女子案內係數名募集

新興東京特作 眞實の愛を求め流す淚の抒情篇

夢多き乙女達の幼き情炎！

悲運の姉妹

演出 伊奈精一

逢初夢子・美鳩まり・井上清

卅一日封切

新興京都特作 演出 [illegible]

裸一貫の素浪人が三國一の花婿さるな [illegible]

花婿五千石

大友柳太郎・松浦妙子・寺島貢・村田宏壽

三十一日ハ午前十時ヨリ上映

九月一日 [illegible] 二限リ早朝 [illegible] 八正午ヨリ [illegible] マス

新興直營 京劇

安くて面白い

學藝

閔貞植氏畫

たゞ感謝の心

山口秀雄

【京城師範小學校長】

……感謝の日を送り、聖戰完遂の……一心に……大御心に……皇國臣民となつて……一人々々が……。

義務教育 實施準備 着手に寄す

此度半島兒童教育の振興が……られる事になつた事は、誠に……

明滅燈

文樂の人情味

僕はまだ京城へ來て日が淺いが、……

二千六百年記念 朝鮮總督賞 懸賞論文募集要項

一、募集論文　皇國の精神と朝鮮の將來
二、募集期日　昭和十五年九月十日締切
三、賞金　一等　總督賞 日本刀一振 副賞五百圓(一名)
　　　　二等　賞金百圓(一名)三等賞金五十圓(一名)
四、審査員　京城帝國大學教授 尾高朝雄
　　　　朝鮮軍報道部長 倉茂周藏
　　　　朝鮮總督府學務局長 鹽原時三郎
　　　　京城日報社長 御手洗辰雄
　　　　綠旗聯盟主幹 津田剛
五、發表　昭和十五年十一月一日
六、應募論文　◇四百字詰原稿用紙……
七、右送附先　京城府……綠旗聯盟
八、當選論文　◇著作權は……
主催　綠旗聯盟
　　　京城日報社
後援　國民精神總動員朝鮮聯盟

文劇番組

明治座　(九月二日から八日まで)……
浪花館　……
大陸劇場　……
京城寶塚劇場　……
京龍館　(五日から九日まで)……

高濱年尾氏 山口青邨氏 歡迎句會【下】

天の川、初嵐、秋扇、秋蟬、秋草

新映畫紹介

半島の春

朝映の新企畫

先に作品「水仙花」を封切つた朝鮮映畫製作所では、第二回作品「半島の春」を企畫中……

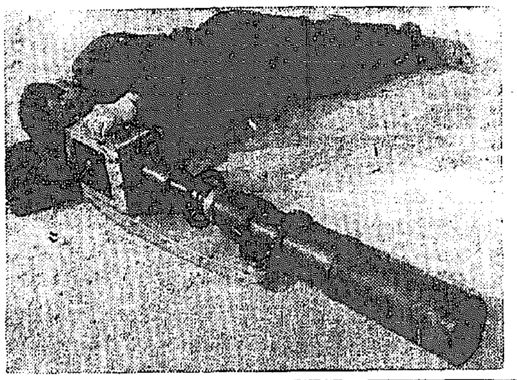

コンクール一等當選の 或る日の干潟

理研作品

けふから文化劇場へ

けふから京日文化映畫劇場に封切される理研科學映畫「或る日の干潟」は紀元二千六百年記念……

今晩のラヂオ

六時廿五分 謠曲(東)……
七時四十分 ……
八時廿分 ……
九時 ……

不連續線

續 快男子 (165)

大島伯鶴 (演)
今村恒美 (畫)

新聞の特種

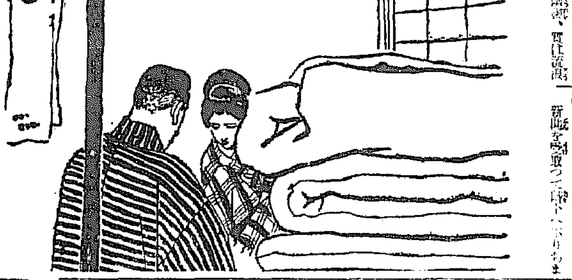

法人登記公告

商業登記公告

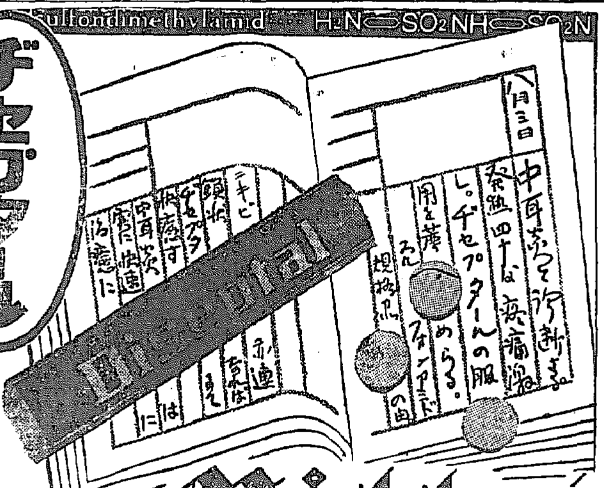
DISEPTAL 4-(4'-Aminobenzolsulfonamido)-benzolsulfondimethylamid H2N⊂⊃SO2NH⊂⊃SO2N(CH3)2

二基スルフォンアミド劑 最高規格品

チセプタール錠

一管(〇・五瓦含有)廿錠(三・五〇)百錠(一五・〇〇)

二個のスルフォンアミド基を有する「邦製ウリロン劑」であつて、先頃改正された藥局方の「スルファミン」とは違ふ。

チセプタールは最近某官立大病院に於て嚴正なる比較試驗の結果

一、白色針狀
二、熔融點百九十四度確保
三、水分含有率〇・一%(最高純度)

の好成績を擧げ、至純の品質は遂に理想的化學療法劑として、國産二基スルフォンアミド劑中最高規格品たる榮譽を冠せられ、純粹度九九・九%を有し而も殆んど副作用を認めざるを以て極めて安全に衝擊療法を行ひ得る "日々の藥劑" である。

【適應症】
化膿性外傷 中耳炎 瘍・疔・丹毒 扁桃腺炎 齒槽膿漏 急慢性淋疾 腎盂炎 攝護腺炎 眼瞼炎 麥粒腫 膀胱炎 化膿性婦人科疾患

全國有名藥店百貨店にあり

★文獻贈呈★

製造發賣元 東京・大阪 中外新藥商會

全鮮各地藥店ニアリ

Tägliches Mittel

D-430(ソ2)

女性ホルモン
月經不順と…更年期障害に
オバホルモン

精力强進劑 北參茸トニク

京城府旭町二丁目八番地
外科 皮膚科 瀨戸醫院
瀨戸 深
電話本局(2)二四九八番

ラランジェ洋髪香油
原則的にあんまりな頭髪はいけないのです
もちろんあぶらもつけないさんばら髪なんか雀の巣と同じことです。

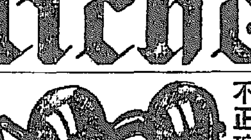
不正確な眼鏡は視力を害します!
眼に合ふレンズは必ず設備の完備せる專門店にて
京城帝國大學御用
大學堂眼鏡店
京城府本町二丁目 電話本局(2)二三七五番
▲支店 平壤府本町六 大學堂眼鏡店
御願ひ!

總督府御指定 朝鮮讀讀調劑會社製
サンベルト
コロV・ヤーベンソ
總代理店 京城南大門通五 株式會社 サンエス商會

肛門科
土井醫院
仁川府宮町一五
電話八七五番

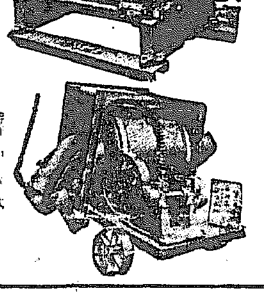
中根式 無動力 中根式コンクリート混合機
汽罐汽機高壓喞筒土木建築鐵工用機械工具
京城岡崎町 中根機械合名會社

「買ひだめ」しないで下さい。
みんなの爲なんです。
使ふ人、賣る人、作る人の生活のためなんです。
さうすれば、みんな、うまくゆくんです。
品切にもなりません。
パピリオ
世界的作品 粉白粉 口紅 頰紅 クレーム

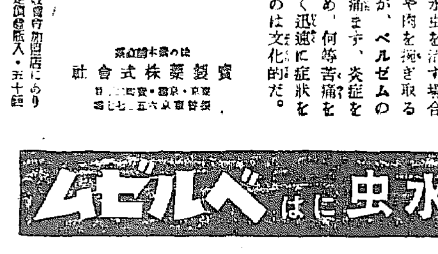
文明と野蠻!
藥劑にも文明と野蠻がある。例へば頑固な水虫を治す場合刺戟が強く皮や肉を搔ぎ取るものは野蠻だが、ベルゼムのやうに沁みず痛まず、炎症を去り痒味を止め、何等苦痛を感ずることなく迅速に症狀を好轉させるものは文化的だ。
水虫にはベルゼム

部落團體基調の農業新體制案成る
三十一日委員會開催

【東京電話】農業新體制の確立については去る二十四日以來農業新體制協議會が開催され…三十一日の總會…に於て大體…千石興太郎、石黒忠篤、那須皓(中央畜産會會長)の三氏…有馬賴寧氏が…した結果一致を見るに至つたので…三十一日…

要旨

一、…部落を生産單位の基本團體とし…
二、…
三、…
四、農林共同體の機能強化と所要の施策、及び技術の確立

イ、國並及び道府縣其の他各種市町村團體は…農林共同體に…
ロ、各種團體は…
ハ、…

新體制の機構

一、中央より部落に至る系統組織の機構は…中央農林共同體、道府縣農林共同體、郡市農林共同體、町村農林共同體、部落農林共同體を以て構成する
二、道府縣農林共同體…
三、部落農林共同體…

農林共同體の機能

一、中央農林共同體　…
二、道府縣農林共同體　…
三、郡市農林共同體　…
四、町村農林共同體　…
五、部落農林共同體　…

小運送集約合同
統合確定率八五%

…

酒井國運社長
九月六日入城

…

滿鮮支向林檎
出荷協定打合
九月下旬開催か

…

畑作增産に併行
耕地面積を增大
成案の上豫算に要求

…

內地產農機具等の販賣價格指定

…

三陟の自家發電
日本電力は考慮
小倉南電社長釜山で語る

…池尾日本電力社長談…

鮮內輸送林檎包裝に代用品使用

…

惡天候に基因
棉作柄は不良

本年の棉花の作柄については…

朝鮮石炭同業聯認可

…

鐵道買收交付公債發行

…

經濟解說

蠶糸政策の動搖
糸價暴騰對策が肝要

…

多元的方策の困難

…

海外 …

戰時 …

積立 …

國用 …

繭掛 …

東邦鑛業定時總會

…

親和鑛業株主總會

…

株式　下支
利喰賣物

前場 …

後場 …

賣方利喰主義

明治街錄音

紡績買募はる

雜は突込警戒

會社ニュース
北越石油は四倍增資近く斷行か

現株中値

朝取賣物出來値

橫濱生糸引締る

株式（卅日）

…

一般商品市況

…

京日卸賣物價

…

債券市況

…

鮮魚青果市況

…

嶋谷汽船出帆

現物仲値　源山本源作商店

大原證券會社

三和株式現物店

日本海汽船出帆

東亞證券

朝鮮取引所証券取引員　長期・短期・實物・ご相談　田原秋三郎商店

大陸劇場　鎧なき騎士　結婚の價値

本町三　京劇　悲運の姉妹　花婿五千石

若草劇場　ニュース　戰場を偲びて

京城宝塚劇場　タンスレー探檢記

明治座　ニュース　ともだち

朝日座　梅澤茂登子

京龍館　ニュース　あきれた百萬圓　心の太陽

京日文化映畫劇場

喜樂館　女は泣かす　サーカス・シリーズ

和信映畫館　電撃作戰　ジャングル

浪花館　支那の夜

京城日報
朝夕刊共二十頁

日支國交調整いよ〳〵全面的妥結に到達

けふ、兩全權確認の挨拶交換さる

し、愈よ三十一日午後五時より阿部大使と汪行政院長との間に交渉妥結を確認する挨拶の交換が行はれることとなり、二ヶ月間に亘つて炎暑の中に開催された歴史的會議も茲に全く所期の成果を舉げて終了を告げることとなつた。

このため兩國間の政治、經濟、文化各般に亘る關係を規制すべき歴史的條約は正式調印を殘して妥結し、昭和十三年一月當時の川越大使の引揚以來中斷されてゐた日支國交は三年振りに修復正常化されることとなる譯である【寫眞上より阿部大使、汪精衛氏】

【南京卅日同盟】日支國交を修復しかつ東亞新秩序の建設を共同の目標として永遠の善隣關係確立を議定する日支兩國間條約締結に關する交渉は我が阿部全權大使、汪行政院長をはじめ各交渉委員及び關係者の努力により二十八日の第十五回會議を以て全面的妥結に到達

首相と要談

秋山、後藤兩氏

【東京電話】秋山定輔、後藤隆之助兩氏は三十日午後四時より首相官邸に於て近衛首相と別に別個に會見、新體制問題につき要談を遂げた

上奏

首相は三十日午……

新體制の組織大綱

きのふ檢討の結果原案成る

【東京電話】新體制準備會は三十日午前十時より首相官邸に開會、新體制の組織大綱について審議の結果、一、國民動員の中核指導體　一、國民組織と言論諸團體との關係……の諸要綱を檢討原案を決定六時十五分散會した

貴族院公正會

幹事、理事協議會

【東京電話】貴族院公正會では三十日午前九時半より幹事、理事協議會を開き新體制問題に關する……

一、公正會は一人一黨的會派で……

貴族院研究會

常務委員會

【東京電話】貴族院研究會では新體制に關する諸問題協議のため卅日午前十時より常務委員會を開き……

寫眞＝京城驛着の蔡經濟部大臣

朝博開會式に參列の蔡經濟部大臣入城

驛頭には官民多數出迎ふ

本府主催朝鮮大博覽會開會式に參列の滿洲國經濟部大臣蔡運升氏は卅日午後二時卅分京城驛着のぞみ號で……

驛頭で語る

「御町寧に御出迎へを頂いて恐縮です、今度はまた盛大な博覽會に參加させて頂いて欣快の至りです」と挨拶を述べ、記者團の問ひに答へて次の如く感想を語つた

朝鮮神宮に正式參拜

倫敦空襲は近い

重慶に比較すれば

我荒鷲の勞苦を忘れるな

倉茂報道部長談

……が荒鷲が行つてゐるかを考へて貰ひたい、事變當初に行つた南京の渡洋爆擊などは正に特筆に値するといつても過言ではない

イギリス本部と絶縁

新たに許可を申請

日本救世軍更生會議開催

米洲共同防衞に藉口

ガラパゴス群島の租借を企つ

米、垂涎措く能はざる要地

【リマ卅九日同盟】米國が目下畫策中の米洲共同防衞機構……がパナマ運河防衞のため多年同群島を欲するもの……ドルが今回の行動を取るに至つた影には米國が共同防衞の名の下に海軍根據地として同群島の租借を急速に實現するのではないかとの風說が高い

註　ガラパゴス群島はエクアドル西方……

今次大戰以來醞釀した南阿の反英勢力

印度と共に一大障碍たらん

必死

更に

ソ聯强硬に抗議

羅國兵の國境侵犯に

【モスコー卅日同盟】……

ウエルズ次官

汎米緊急會議代表に任命

【ワシントン廿九日同盟】……

佛內閣危機切迫

【ヴイシー廿九日同盟】……

六日目の倫敦夜襲

獨機又も市民の夢を破る

【ロンドン廿九日同盟】……

倫敦住宅地に獨彈落下

【ロンドン廿九日同盟】……

二度目のベルリン空襲

英空軍省發表

【ロンドン廿九日同盟】……

英空軍省發表

國府殉難者祭祀

近衛首相

輕井澤へ

小林使節歡送會

賢所參拜

土木部長異動

岡山縣土木部長　鈴木　健一
埼玉縣土木部長
岐阜縣土木部長　平田　保一

東西南北

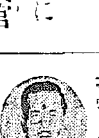

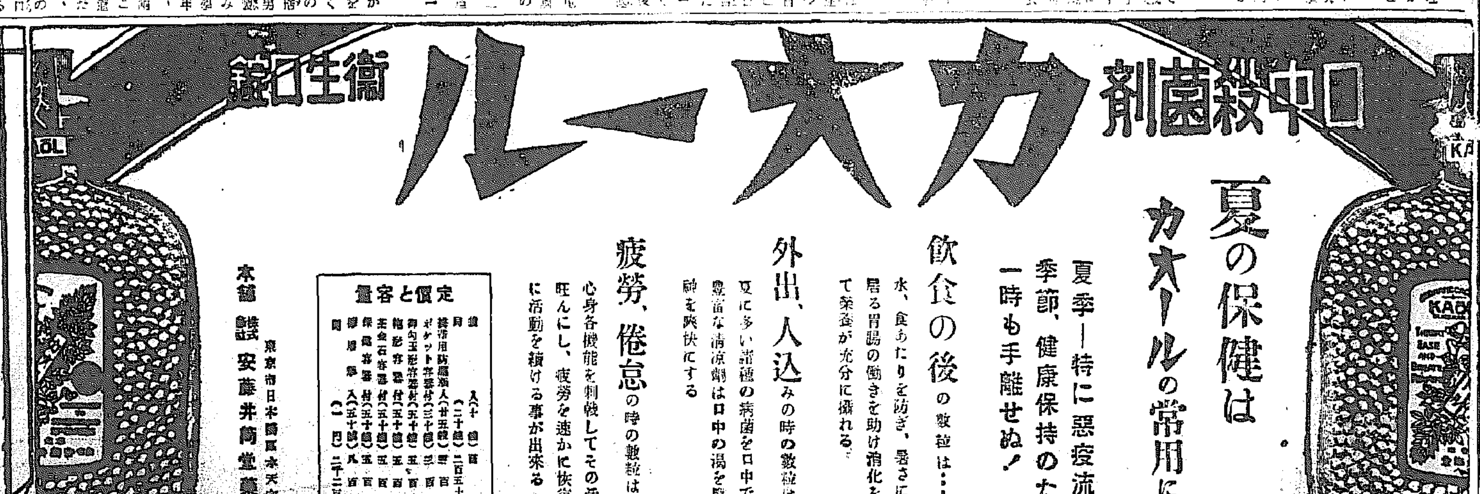

社説 あす愛國日一周年

愛國日は即ち内地の興亞奉公日にあたり、内地の興亞奉公日が設定されたのは昨年の九月一日であつたから、明九月一日のそれは、正に第一周年に相當するのである。顧みてこの一周年の間に繰返された愛國日に、國民は果して眞に意義がなかつたか否かを反省する必要はないか。

◇

徒らに自粛自戒を強調して遊興享樂に耽り、生活刷新は名にかりとなつて寒を抱ち、他面勤勞奉仕に馳せ參ずる者は門前市をなし、何が興亞奉公日なりや何が愛國日なりやの歎を抱かしめた事例は枚擧に遑ない。もとよりこれは稀にして國民の認識が徹底せず、國民に呼びかける手段の拙劣なりしにもよるであらうが、斯かることは論を俟つまでもなく、國民が身を以て認識實行すべきことだつたのである。

◇

しかも既に十二回の愛國日を送り、今またその第十三回目の愛國日を迎へるにあたり、われ等は依然として前述の歎を繰返さざるを得ない。それのみならず、世界は更に急迫して國民の緊張の一層切實性が要求されてゐる時、今なほ愛國日への理解・實踐面への徹底が叫ばれつゝけてゐることは心外至極のことといはねばならぬ。

◇

もとより、それに一部者流に限られてゐるとはいへ、時局への協力性の缺如が、如何に國民統制を亂り、國家的體制を妨げてゐるか、再び半ばに過ぎるものがある。國家としての重大關頭に立つ、いはゆる新體制問題が軌道に乘るもその細胞たる國民が眞の覺悟でなければ、眞の國策は期待さるべくもない。

世界に君臨せる老大國英が興亡の危き瀬戸に晒されるに至つたのは果して何故であつたと思ふか。また、歐洲の新秩序を建設して、獨伊が今や西歐の覇を稱へんとしてある諸國の消長は、果して何を示唆すると思ふのか。最早一々の事例を引く煩に堪へずたゞ一言あり、曰く、國民よ今にして肝に銘ずる勇氣を心身に研ぎ澄めて、心身共に總力を擧げて、生死を賭せる激烈の生活に入るべしと。

◇

弦に於て爲政當局も亦身を以て範を示し、愛國の誇りを持して民と共に進むの覺悟を固め、その尊き分野に處して國家的なる大道を行くの熱意を發揮し、誠意に着實に勤勞に徹し、細心に大膽に時局を乘り切るに至誠的合理なる道に就くべく心がけねばならぬ。

何ずれも卑近なる國民であることか。愛國日一周年を迎へて、先づ日本國民であるといふ矜持のもと、世界に向ふ不屈の信念を振興すべきことを痛感する次第である。

農林、殖産兩局の所管事務調整考慮
新に食糧品課設置か

朝鮮における農業は年と共に發展しつゝあり、之が所管局たる農林、殖産局の事務は愈々繁忙を極めてをり殊に事變以來、經濟統制に即應しつゝ生產力擴充を強化せねばならぬので兩局の受持つ分野にも再檢討を必要とするに至つたので、農林、殖産兩局が邦下の時局に即應する上に於て朝鮮の農産行政を如何に分擔するが適當であるかにつき慎重に研究を進めてゐる模様であるからとになつてゐる。所管事務の合理化につき本府 當局の研究が近く具體化することになる筈である。而して目下の研究的意見では

一、農林局から山林を切離すべきである
二、食糧品の生産に關するものは一貫して食糧品課を設立して掌握せしむべきである
一、生産力擴充の重要品目は殖産局へ、それ以外は農林局が當るのが安當である

等々各種各様の論があるが、要するに兩局長が大局的に形づけることになるものとみられてゐる

朝鮮電力と三陟開發 資本的結合が緊要
池尾日本電力社長 南電問題を語る

南鮮電力の安定化問題が最高潮に達してゐるとき、卅日午後一時四十五分着あかつきで富田の人、日本電力社長池尾芳藏氏が入城した南鮮の電力開發への積極的な内地資本參加・三陟における發電問題これが朝鮮電力との綜合問題等池尾氏の動きは各方面から注目されてゐるが、朝鮮ホテルでの記者團との會見において、電力統制に關れては發送配一元化の必然性を強調するなど政府の意圖する發送配電の統制方法に鋭い批判となるに同時に、南鮮電源問題についても初めて示唆に富んだ意見を吐露して行くべき途の暗示を投じたが、その要は南鮮一元化とする發送配一元と電氣化學をはじめ需要企業を含めた一大地域的統制によるる企業の有機的綜合的經營による合理化であると目される、資本の中から朝鮮電力と三陟開發との資本的結合の必要が生れ出されるが、氏は少くとも三陟における發電の場合はその點に因つても資本の綜合が絶對條件であることを指摘してゐる、池尾氏の談話要旨次の通り

對立 などと口にすべきでもない、私は私では難しいと思つたから辭めたもので手を引いたのでなく、現に朝鮮電力には三陟の株を所有してゐる。三陟としてもカーバイドが必要なとき、十分な設備を持ちながら電力不足に惱んでをり、無關心であり得ない、即ち若に手を出すなといふので分離した

發送配一元化 電力統制は内地の例に示される如く、また南電との問題當時の事においても發送配は合體せねば必ず相互に

衝突 を來たすものだと斷じ得る、即ち合理的にするためには絶に一個化すべきだらう、その意味で小倉君の朝鮮電力社長は穩當であつて電越問題では矛盾とか不安定とか私の意見ではない、然し同社は企業性においては不良なものではないその電氣は買ふ、若し三陟で發電するとすれば炭等炭を使用し

發電 コストを下げることに努めねばならない、さうなれば積極的な方法ではいけぬ、具體的にいへば炭を單に供給してくれではいかぬ、資本の結合が必要であらう、資本の利用では最早目で何處までも共存共榮で行くべきだ、この問題の問題がびつたり行くかどうか心配する、最も

南鮮電力問題

南鮮電力問題は重大化してゐるらしいが、何もそれと私の入城とは關係はない、關係を云々するは誤りだから、その時はそんな話も出ると考へられるが直接の目的なるものは持つてゐない、電氣は局面局の成行きに依つては必ず協力を要すると思ふにしても、その問題は單に關係があるのでなく、大局的見地からどこがやれば適當かに依つてゐるのだ、傳へられるやうな南電拂込の

時の問題

本土侵冦は五回

米國の著名な週刊誌を以て任じてゐる。昨今英國の客觀的態勢につき「ドイツが窓六十日以內に英國を打負かすことはあり得る」「四十日ノックス海軍長官說明」となし、更に「英國が敗北するなら米國は世界に唯一つの友邦もなく孤立することになるだらう」と說明をあげるまでに錯綜してゐる。

英の盛衰と海上權 上

下り坂の英海軍力
昨日、今日また明日も
依然續く獨の逆封鎖

不可能視されてゐたマヂノ線の突破は、あッ氣なく敢行され、それ以上に困難と目された英本土攻略も茲に實現し、大英帝國の前に開けた道は、今や顚覆のそれのみとなつた。

……(紀元)前五四年五五年に、かつて英雄ケーザールの率ゐる羅馬軍の侵入があり、以後クラウディウス帝、ドミティアヌス帝の時代にかけてこの地のローマ化が完成した。第二回目は紀元四四九年のアングロ・サクソン族侵入で七つの國がこゝに分立したが、これは後にウエセックス王エグベードに統一されてイングランド王國となつた。一〇一六年北歐民族のイングランド併合を經て、三度目は一〇六六年フランスのノルマンヂー公の大舉侵入で所謂ノルマン王朝が樹てられてゐる。四回目の侵冦を受けたのは時代も遙か降つて一六八八年和蘭の統領ウイリアムが大兵を率ゐてイングランドに上陸、ジェームス二世を逐つてウイリアム三世となつた、最後の五度目といふのは一七四五年で、既に統一されたイングランド……

大海軍と國運

英國の海軍が伸張したのは、實にエリザベス女王時代以後に屬する。このことに史家も認めるところで、一五八八年、無敵艦隊を破して西班牙と和蘭へ、ハワード・ドレーク等が西班牙の海軍を擊破し、今日の基礎を築いたチナ・シドニイの指揮する西班牙の無敵艦隊を撃破し、今日の英國の制海權の基礎をみたのだつた。

……英國の英國史を詳細に繙けば、外戰や内亂によつて、この他にも中小さまざまの侵寇を受けたが、要するに、古い時代に溯れば英本土は「決して外敵の侵略を許さなかつた」とはいへないのである。

(勿論)

前述の如くこの年代以降の侵入もあつたが、英國海軍の強大さこゝに厳存してゐるといつてよい。一七八九年フランス革命の勃發を契機として、英海軍の躍進はいよいよ顯著、流石のナポレオン一世をして英本土侵入の企圖を放棄させた。即ち一七九四年六月ホーが佛國西大西洋艦隊を破つたのを手始めに三年後にはセント・ヴィンセント岬の海戰で西班牙艦隊を、カンパーダウン沖で和蘭艦隊を撃滅し、一七九八年にはネルソン提督がナイル河口に大捷し、次いで一八〇五年トラファルガル海戰で佛西聯合艦隊に止めを刺した。

ウイーン會議(一八一四五年)から後の英國は益々強大として興り、その翌後には獨立國を含む植民地の取得に顯著なる成果をおさめた……ケープ其他の植民地なり重要な作戰基地となつた諸島嶼、植民地の取得を容易にさせ、一八二七年のギリシャ獨立運動に參加し、クリミヤ戰役、第十戰役にはロシヤのバルカン、地中海進出企圖を押さへ、「エヂプトを押へるなど、ヨーロッパの天地のみでも

(その)

海上力の大は英國をして世界に冠たらしめ、到るところにはせてゐる。かくて海外領土が擴がりその海軍が强くなるほど、更により以上の海軍が必要とし、海軍が強大になればまた新たな領土が轉がり込むといふ風に、英國近世の興隆は全く海上權の擴張と軌を一にしてゐる。そして、英國の海上力が世界史上に例を見ざるほど強大になつたのは一九一四年世界大戰の勃發する前後であり、同時に、さしもの英國海上權に衰退の兆が見え始めたのも亦實にその頃だつたのである。

獨航空機の亂舞に今や手も足も出ぬ英一航空母艦

秋蠶繭値基協定終る
一三五〇圓以上 一四〇〇圓未滿 六十掛に決定

朝鮮蠶絲會秋蠶繭値基協定打合會は三十日本府で開催、各道代表者及び關係者出席の下に、關係當局よりの指示の下に協議の結果、鮮內の今秋の秋蠶繭値協定は左の如く決定した、即ち本年の秋蠶繭協定は、絹絲價格の實狀に鑑み、本日の價格一、三五〇圓以上一、四〇〇圓未滿の間において六〇掛とする

中無、全北無盡 合併は十月頃

全羅北道の無盡會社は、今回全北無盡(資本金四十萬圓、拂込四十五萬圓)を合併することに決定、目下兩社當事者間に右に伴ふ具體的折衝を進めてゐるが、合併時期は十月の豫定である、右合併により本府の地方會社は慶南北、全南等の趨勢に順應すると共に協力會の機關の發展に努む

運營に邁進 木浦經統協力會

【木浦支局】本年六月木浦府商工業者の協力會が結成されて以來價格表示・公定價格勵行、統制經濟制度の徹底に努め、自覺を促すと共に見逃し難き違反の絶滅を期すべく組織を整備して違反行爲の防止に懸命に努力し、その結果今後もこの主旨を進め次のやうな四項目につき會員の自覺を促すこととなつた

一、業者に一般消費者大衆に周知徹底せしめる

一、協力會員たる各業種組合において違反行爲の防止に努める

一、問題を出した者は組合員たる資格を停止し

一、……

殖産楔を動員 米を集中出荷

……

全北に洋灰工場

全北では南朝鮮の工事施行に伴ひ洋灰の消費が激増し、セメント需要が旺盛となつてゐるが、右のほかに工場設置の要がある

經濟トピック
蘭印貿易の狀況

◇……歐洲動亂の勃發と共に、蘭印の存在がクローズアップされた、それは蘭印がこの關係に於て注目さるべき資源をもつてゐるからである。蘭印については、今更とやかくいふ必要のない位に、ひつくるめてゐるが、石油・ゴム・錫等の豐富なる資源に恵まれた蘭印は世界の注目を浴びてゐる。それは斯く無駄ではない、そこで同國の貿易統計によつてその貿易状況を見よう

◇……先づ蘭印の輸出を國別に見ると、一九三六年における歐洲向き輸出は二億七百九十六萬二千ギルダー、アメリカ向輸出は一億四千七百八十萬五千ギルダー、アジヤ向輸出は一億四千七百八十二萬六千ギルダー(このうち日本向は三千九萬八千ギルダー)となつてをり、歐洲向輸出は八千百十一萬六千ギルダーで、アジヤが一割七分で第二位、アメリカが一割九分で三位、その他が一割四分で四位である

◇……一方輸入の同年における國別輸入を見るに、歐洲より一億一千四百六十八萬八千ギルダー、アメリカより一億二千四百二十萬四千ギルダー、アジヤより一億三千九百八十一萬一千ギルダー(このうち日本より七千五百一萬ギルダー)、濠洲その他より一千六百九十四萬三千ギルダーとなつてをり、全輸入に對する割合は、アジヤが四割六分を占めて第一位、歐洲が四割で二位、アメリカが八分で三位、濠洲その他が四分で四位である

鮮產規格外織物 自發的配給統制
端反商組合 廿八日創立する

鮮產規格外の織物は價格、生產、配給の三部門に亘る統制を行ふことになつた。……商工業者間に於ても現在より規格外商品の取引を實行する要があるので、自發的な規格外織物の配給を統制する……

◇組合員資格(第一部)生產會社より直接取引するもの(第二部)織物取扱を業とするもの

北千島不振 數十萬圓の損害

【東京支社】北千島における本年の……

禁止協定を破り 預金爭奪激化の傾向

【東京支社】市中大銀行は預金協定の勵行に苦慮しつゝあり、その結果最近ではこれを預金協定の方法によつて防止めんとする傾向が強化されようとしてをり各方面の注目の的となつてゐる、元來預金の協定によつて禁止されてゐる所であるが、預金者の要求が茲に各銀行なしてこの協定を無視せしめんとしてゐるもので……

棉花共販價格 或程度引上げ

自由主義の弊害を除かんとしてゐる指導の強化が要求されてゐる折、……

海運懇談會 來月二日開催

【東京電話】新政府經濟體制に呼應し逓信省では自由主義的經濟の是正をもつて……

愛國日を迎へて

◇……新政治體制確立、外交刷新或は經濟體制確立……

◇……從來愛國日を迎へる……

工事入札メモ

豫告

◇京畿道土木事務所　水色貯藏物品庫……

結果

◇京畿道……

夕刊後の市況

◇……

放送

【北支】……

京畿道水原

紀元二千六百年 始政三十週年 記念
祝 朝鮮大博覽會
會期 九月一日—十月廿日
會場 東・京城驛前

水原邑(本水原驛前) 製材製函 青木製材所 電話二〇五番

京釜線水原驛前 東洋種苗株式會社

京畿道指定苗圃 山林樹苗 庭園樹 山林種子 水原殖林種苗株式會社 京畿道水原

朝鮮麴子株式會社 水原支店

水原自動車株式會社

株式會社 水原劇場 社長 李田甫 專務 洪原吉善

水原邑本町一丁目 水原郡 食糧配給組合 電話二四六番

水原窯業

水原 寺澤拾三郎

水原城内 近藤印刷所 電話一七一番

水原殖林種苗株式會社 專務取締役 水原邑會議員 吉浦英信

水原邑新豐町 辯護士 黑岩覺一 電話一一五番

水原 丸山龍夫

水原邑 水原印刷株式會社

京釜線水原驛前 鮮萬種園

水原 宮永博願

水原驛前 坂手芳夫

水原邑 影川弘次

水原邑本町 石川喜四雄

今野耕一

巴商會洋服店

黑沼力彌

水原 三木榮

水原邑 華城興產株式會社

水原邑本町二丁目 車載潤

水原 湯淺伊平

水原邑 水原織物工場

水原 橫山吉四

水原邑

京釜線水原 南北棉業株式會社 繰棉工場

水原郡廳

水原郡農會

朝鮮京東鐵道株式會社 代表取締役社長 田川常治郎 專務取締役 內藤眞治

朝鮮運送株式會社 水原支店 支店長 寺澤拾三郎

京城電氣株式會社 水原支店 支店長 島谷禮二

京畿道水原邑 株式會社 富國園 京城府明治町一丁目 支店 京城

殖產銀行水原支店 支店長 安東政昭

體協の反省を促す

中學生出場禁止に祟る朝鮮
鮮滿對抗競技を檢討(下)

大山寅三

競技の結果は、十二種目の中、朝鮮は蹴球、ラグビー、馬術、籠球、卓球の五種目に勝ち、陸上、水上、排球、野球、庭球、軟式庭球の七種目は敗れたのであるが、この外に水球は大勝してゐるので、これは番外の試合になつても[illegible]

籠球 [illegible]

遠征 [illegible]

失態 [illegible]

團結 [illegible]

鹿兒島を出發に 十四日間の大繼走

神宮大會の奉祝計畫

【東京電話】第十一回明治神宮國民體育大會に際し紀元二千六百年を奉祝する國民繼走の計畫内容が二十九日發表された、この繼走は十月十四日鹿兒島出發後を分だす行は明治神宮をゴールに全國を南北に十四日間に亘り[illegible]

東京、鹿兒島―東京の四コースに分ける各繼走隊は地方長官の奉祝文及び道府縣名を記した旗を[illegible]

神宮 大會場まで繼走する[illegible]

繼走 [illegible]

奉祝驛傳競走 事務打合會

【東京電話】[illegible]

繼走順路日程(要項)

【東京電話】奉祝繼走の順路日程及び要項は左の通り決定した(括弧内は所要の日)

▲第一コース 青森―東京(A)[illegible]

▲第二コース [illegible]

▲第三コース 福井―東京(A)[illegible]

▲第四コース 鹿兒島―東京(A)[illegible]

▲要項 一、奉祝文 [illegible]

日米交驩 拳鬪戰

邦人二世も來鮮

【東京電話】[illegible]

名人が說く 柔道の眞髓

三船九段秘傳公開

講道館指南役、武德會範士三船久藏九段外五氏からなる講道館武者修行團の柔道指南會は廿日午後四時半から京城長谷川町講道館柔道場で行はれた[illegible]

全國中等蹴球の 覇者普成中

けふ午後凱旋

[illegible]

遞信水泳大會

けふ京師プールで

[illegible]

明日の運動

◇水上　二千六百年奉祝第十七回京城府民水泳大會(一時)京城運動場プール

◇蹴球 [illegible]

祝朝鮮大博覽會

江原道高城

朝鮮運送株式會社杆城代行所 黃潤根

高城邑 協和製材所 關根忠良 電話二〇番

江原道 高城金融組合 電話十五番

江原道高城 水産業 橋本吉藏

外金剛 御旅館 嶺陽館 電話十番

杆城明德中學講習所

朝鮮運送會社巨津營業所

宗利小一

見生良志

共同事務所

外金剛溫井里 御料理 大和家 電話二十四番

稅務署職員一同

高城郡廳

高城郡農會

高城郡 食糧配給組合

外金剛 御旅館 萬龍閣 電話八番

長箭、外金剛 御料理 清見 電話十二番

教育會

杆城金融組合

高城館 電話七番

黃道俊

外金剛 御料理 松鶴 電話十四番

江原道華川

江原道華川郡看東面九萬里 鹿島組 中井事務所 中井勝之助

華川郡看東面九萬里 鹿島組配下 前川事務所 前川日義

江原道華川 漢江水電附屬醫院 院長 千正烈 金玉本 山玉裕 金璜 姜東 朴錫 廉四

江原道 華川郡農會

華川懇談會

華川邑 張田景熹

華川邑 世一商店 宮本哲向

華川 安東完

華川邑 西原豊鉉

華川邑 韓在天

忠北鎭川

鎭川 穀物檢查所

鎭川邑 羽原榮次

鎭川郡鎭川面邑內里 鎭川酒造株式會社

鎭川米穀組合

鎭川 愛人病院

鎭川第二小學校

鎭川煙草耕作組合 職員一同

鎭川郡 鎭川面 行政研究會

鎭川郡教育研究會

鎭川郡廳

鎭川警察署

鎭川邑 李軒榮

鎭川金融組合

登記公告

[illegible]

京城地方法院 登記公告

[illegible]

釜山地方法院

[illegible]

朝鮮郵船定期

◎仁川より 青島・上海への最捷路

[illegible]

上海・青島行 鮮・釜山より

[illegible]

朝鮮郵船株式會社

武田發賣品

わきがと汗止に

爽やかなクリーム

ダモラ

腋の下、首のあたる部分、顏のまわり、腋のはえ際など汗の出易いところへ、お出かけに少しダモラを塗つて置くと、汗の出が少なくお召物を汚しません

ワキガの方は、ダモラを指先につけて輕く擦込んで下さい不快な臭ひをなくします

●水色のチユーブ入 (小)五十錢 (大)一圓二十錢

發賣元 株式會社 武田長兵衞商店 大阪市東區道修町

總代理店 株式會社 小西新兵衞商店 東京市日本橋

中鮮京日

京畿道通信網

仁川支局(電話三三七番)
永登浦支局(同 三一六番)
開城支局(同 四一五番)
水原支局(同 三三一番)
長湍、坡山、江華、廣州、平澤、驪州、利川、安城、金浦通信部

永登浦區劃整理工事 地主負擔金

今更延期も至難 豫定通り徴收
本年度から廿年々賦

【永登浦】[illegible] 計畫で昭和十二年度から起工した [illegible] 事業 [illegible] 本年度から [illegible] 廿年間年賦として [illegible] 第一二區劃は [illegible] 同十五錢となつてゐる

自肅八ヶ條
飲食業者に呼掛く

【開城】府内各飲食店營業者に [illegible]

一、營業時間は午後十一時まで
一、ウドン屋は從來の通り一人の [illegible]
一、許可なき [illegible]
一、雇人の服裝は常に [illegible] すること
一、客の求めざる酒肴を强要せざること
一、客室及び [illegible] 使用の器具を清潔に保持すること
一、便所 [illegible] の清潔を保持すること

仁川の金庫泥
時博いをお縄

【仁川】去る九日午前八時ごろ府内金谷町四金銀細工商金玉分氏方の [illegible]

長湍金組總會

【長湍】[illegible]

忠北、朝博へ殺到!
遂に忠北線でも臨時ダイヤ
團體輸送にこの苦心

【清州】いよ／＼九月一日開會さ [illegible]

廣州防犯協會
盛大に發會式

【廣州】[illegible]

儒道大講演會

【長湍】[illegible]

大人も顏負け
僅か五歳の幼兒が
聯盟訓練事項諳誦

【漣川】[illegible]

江原、京畿一丸に
林產物の會社
下準備打合を終る

【春川】[illegible]

忌明け寄附

【永登浦】[illegible]

街の不良を一掃
檢事さん街頭進出
警官の指揮に當る

【新義州】[illegible]

坡州署檢閱好成績

【坡州】[illegible]

江華青訓に後援會

【江華】[illegible]

釣竿にうごく秋の感觸

◇…空は澄み渡つて [illegible] 秋の感觸… [illegible]

惡質の荷拔き
絕滅に警察部乘出す

【春川】[illegible]

毒茸に御注意

【仁川】[illegible]

番八十町歩誕生
忠南瑞山郡下の埋立工事
この十月から着工

【大田】[illegible]

賞金を寄附
金君の美事

【沃川】[illegible]

農村指導者講習會

【沃川】[illegible]

"社會事業擴充論"
排け列々廣非救濟會の叫び

【大邱】[illegible]

吉祥青訓開所式

【江華】[illegible]

鈴川知事廣州へ

【廣州】[illegible]

人の動き

[illegible]

商業登記公告

[illegible]

清津地方法院 登記公告

[illegible]

京城地方法院 登記公告

[illegible]

大邱地方法院

[illegible]

男性ホルモン
初老期 エナルモン
エナルモンは強力男性純正ホルモン劑にして、不足せるホルモンを補給し、衰頽代謝をたかめ、機能衰弱せる諸臟器を賦活し、老衰現象を豫防・恢復せしむ。
疲勞倦怠感 活力減退 眼精疲勞 睡眠障害 心悸亢進 頭痛、憂鬱
【價格】

耳鼻科 綠旗醫院
櫻井町一ノ一六六 電話②〇九一九番
(入院隨意) 醫學士 須江李三郎

栄ある國策

弱體を强化し 疲勞を醫す
朝夕の一杯は 全身の細胞を賦活す
ビオトニク

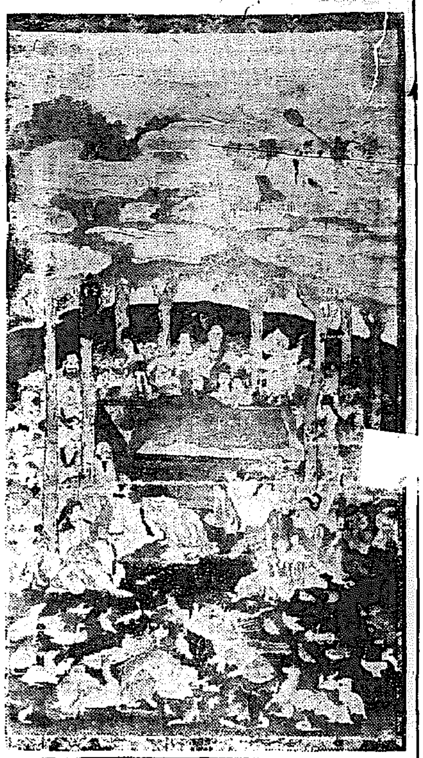

時價なんと三十萬圓 慈雲作"涅槃の像"
國寶級の名畫、會寧で發見

【會寧】本春佐世保の某寺の所藏の土佐光起作の涅槃像が大日本古美術保存協會長山本梅僊氏(元九州大學講師)の鑑定で時價十五萬圓國寶級と折紙を付けられたが、今回會寧本町佐々木有年氏所有の涅槃圖(縦一尺八寸横四尺七寸)が前記佐世保のものと寸分違はぬので、去る五月大日本古美術保存協會に送り山本協會長に鑑定を乞うたところ、九州で發見された土佐光起作の涅槃圖より更にすぐれたもので時價なんと三十萬圓、約六百年前の高僧・慈雲尊者の作で、世にも稀な掘出し物と折紙付けられ、直ちに大日本古美術協會に重要美術品として登録され何れ國寶に申請されることになった、鑑定者山本梅僊氏の談によれば、古土佐乙法、宗達派、光琳派、圓山派、狩野派などに見る國寶級作品で今まで何分鑑定もしたが、かゝる傑品は初めてゞあると絶讃してゐる

佐々木氏談　當の所有者佐々木有年氏は語る

自分の三代前の先祖が維新の頃某寺から買取つたことが記録されてあるが、かゝる名品とも知らず所持してゐたもので、國寶に推定されるやうな名品を自分等が所持してゐては勿體ない……と語つてゐる

作者慈雲尊者

作者慈雲尊者(一七一八―一八〇四)…

寫眞　今回發見の名品として登録された慈雲尊者作涅槃圖=會寧佐々木有年氏藏

彩票の殺人
一萬圓當籤の祝ひ酒 とんだ大罪を生む

【安東】彩票一萬圓が生んだ殺人=去る廿四日午後四時ごろ安東市内新市街第二區水田内に一見二十四、五歳の半島人男の死體が在るを發見、安東署では時を移さず吉田署長はじめ係官が現場に急行、取調べた結果、死體は附近の水田の中につゝむき水中に沈してゐる狀態で、何者かに殺害されたものと推定、… 一萬圓當籤を祝して飲酒中口論となり、同人を水中に突き落して殺害したことが判明した …

機械化教育へ
慶南學務課、管下各校に通牒 新しき出發を促す

【釜山】…

新義州署の不良狩

【新義州】今時分見廻り…

こゝの地を故郷の子供たち
すくすく育ちゆく大陸の"第二世"

きれいな會寧湖

これが朝鮮內地どこにでも見られる風景である。…

軍部からも督勵官
國策資源ヤシャブシの毬果 採取增産に更に拍車

【釜山】新タンニン原料として…

石鏃四本を發見
勇むドルメン發掘隊

【大邱】慶北・大邱師範學校前のドルメン地帶の發掘は…

早くも冬の訪れ
寒い北鮮の秋雪降る

【咸興】北鮮には早くも冬が訪れ…

野菜に青信號
ちかく適正値

【大邱】…

鑛の二人は何處 親元から搜査願

【釜山】…

平壤秋競馬
けふ絢爛の幕開く

【平壤】…

土産は何か
石田平南知事 本府と打合せ

【平壤】…

軍人座談會

【光州】…

×××平南地區の××× ×××防空訓練終了×××

空襲、更に驚かず

【平壤】…

金槌で一撃
隣家の妻女絶命

【新義州】…

つまらぬ口論
遂に一命失ふ

【釜山】…

全鮮果樹園業者大會
明年度は沙里院で開催

【沙里院】…

十七年度には就學率六割
平南の初等教育擴充

【平壤】…

一萬圓獻金

【釜山】…

籾の闇起訴

【群山】…

永登浦南部町會全役員留任

また電車禍

【釜山】…

落したし大金無事
釜山署窓口に描く朗景

…

尺算式計算尺 一般用 機械用 電氣用等 七拾種有 カタログ呈 製造元 東京 逸見製作所 代理店 內田洋行 大阪・東京・日本橋・北支・中支・滿洲

鰹節・鯖節 マルヤ山商會

三井のリヤカー各種 自轉車 三菱商會

創業二十年 人事調査 私立探偵 京城驛前 小林蕉郎 電本5364

株券印刷 京城明治町 互協商事株式會社

讓 製藥販賣業

喘息 森川超短波

家傳十二指腸丸

住宅

貸家

タイピスト養成

ホテル

雜件

武道具・軍刀

武道具

貸衣裳

古着

和洋服古着

寫眞 材料 販賣 營業家用品専門店

時計 ラヂオ 完全修理 三洋堂

寫眞機 寫眞材料

寫眞材料

京日案内

巡査看守受驗生 補缺員募集 朝鮮警察學院

古本

ち専門 京城肛門科醫院 電本07309

花柳病専門 和田醫院

產婆生徒募集 九州產婆學校

旭町一丁目一八八 衣笠産婦人科 醫學博士 衣笠茂 電本5912

花柳病専門 植松醫院

清州支廳

法人登記公告

土地、家屋、賣買 北谷商事合名會社

丸山洋裁製帽 生徒募集

賣家

臨時事務員募集

急募

鎮南浦出張所

當社住宅賣却

社員募集

女事務員採用 日本生命支店

特別案内

求家 貸家 小學 獵銃 賣家 讓醫 貸地 傭人 代診 藥劑 女子

京日

長ズボンと乘馬ズボン ◎國防色サージ長ズボン ◎國防色綾スフ長ズボン ◎秋向高級縞セル長ズボン ◎夏向ポーラ長ズボン ◎茶ネズミスフ半麻長ズボン ◎乘馬ズボン國防色サージ ◎厚サージ國防色乘馬ズボン ◎國防色スフ半麻乘馬ズボン ◎ネズミ茶半麻乘馬ズボン ◎國防色サージジャンパー ◎高級ネズミ色サージジャンパー

◎ハガキにて御注文次第(色)寸法御明記の上代金引換小包にて發送 名古屋市東區清水町局前 松山合名會社

精力強壯劑 夢草トニク

朝鮮信託 信託業務案内 ○不動產信託 ○金錢信託 ○有價證券信託 ○其他一般信託 本店 京城府南大門通二 支店 群山、釜山、木浦、平壤、大邱、咸興 營業案內贈呈

檢眼無料(學生に限り) 本院本眼科にて檢眼す ◦檢眼◦ ◦眼鏡◦ 京城驛前 セブランス病院 セブランス眼鏡部

不動產經營並ニ賣買 各種貸付業務 一般商事 代理店業務 京城府南大門通五丁目七九 大興產業株式會社 電話本局②二七四七

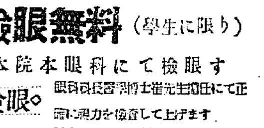

祝 紀元二千六百年 始政三十周年記念 朝鮮大博覧會

京城府南山町三丁目十三番地

京城化學工業株式會社

社長　岩井雄二郎
專務　酒見恒太郎
支配人　鹿野彦吉

本店　大阪市東區北濱四丁目四拾參番地
資本金　壹千五百萬圓（全額拂込濟）

株式會社岩井商店京城支店

京城府南大門通二丁目一

電話本局(3)一九三四番・三三一三番・三四四五番

半島ホテル

京城

代表電話本局(3)七一七一

鋼、鐵、眞鍮、鉛板類
銅、眞鍮管、線、棒類
鐵、眞鍮、銅鋲釘類
機械工具、大工用品類
鐵、眞鍮糸捻ナット類

鐵丹線、鉄鋼線、洋釘類
水揚ポンプ各種
各種ロープマット類
建築用諸金物
刃物大工道具類

株式會社 今橋口金物店

京城府本町一丁目二十六番地

電話本局(2)一四一二番・二六一二番・三八一七番
別宅用本局(2)三五九三番
振替口座京城四七九三番

愈よあす朝博の大盛典

延人員實に二十萬!

錦秋を飾る白堊の街

四月五日に地鎭祭が擧行され、六月一日工事着手以來滿三ヶ月の日子を費し延人員廿萬を要した本社主催朝鮮大博覽會は、その間ひと月に近いながい雨にたゝられながらも關係職員晝夜兼行の涙ぐましい努力によつて明朗萬端手く整ひ、愈よ九月一日豫定通り盛會五十日間の大博覽會の幕を開けることになつた。會場の壯大・建物の豪華・設計の斬新・装飾の華麗・まさに從來に類例を見ない規模雄大な博覽會で、皇紀二千六百年・始政卅周年の聖戰下・兵站基地半島朝鮮の過去と將來を語へ、大東亞の力強い歩みを物語る半島最大の催事である。[illegible]

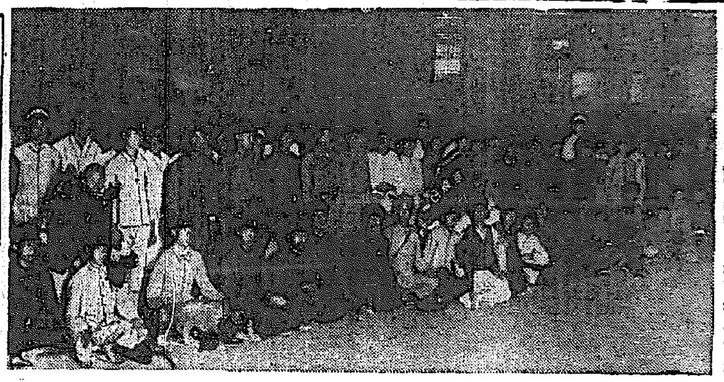

"大きな名譽" 新闘出品部長

朝博出品部長として出陳者に接した新闘[illegible]氏は

「深く關の雨[illegible]」と制御しながら語つた

れで二十年になりますが、その間さつと二十近い博覽會を手がけて來りました、大きいのでは昭和二年東京商工會議所主催の[illegible]名古屋汎太平洋博覽會などもありますが、まづこんな[illegible]

"稀に見る立派さ" 伊藤工營部長

大きな博覽會といふのは一寸例がありません、勿論新聞社の主催でこんな大きな博覽會が催されたことは未だかつてありません、しかし六大都市や九州・中國・滿洲・蒙古などを網羅した點で[illegible]に類例を見ない大博覽會です、出品人總數三千五百人、出品點數八萬點といふのも記録的なものでせう、これだけ大きな博覽會を完成したといふことは自分としても大きな名譽です【寫眞は新闘氏】

朝博開場式 來賓に御願

九月一日總上朝博は開場致します式典に御光臨を賜つて頂きました來賓の方は[illegible]殿内状御持參の上、なるべく早目に御來場願ひます、殿内状御持參なき場合は遺憾ながら御入場をお斷り致しますから豫め御諒承願ひます

昭和十五年八月卅一日 朝鮮大博覽會

"うわあデカいな" 本府の局長連喫驚

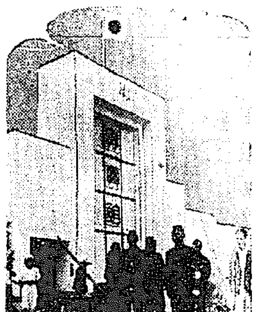

朝博あと一日に迫つた"大朝鮮博覽會"は從業員三千餘人の總動員で、卅日午後に本府各局長が各課長の案内で見學に[illegible]これは大きい"と[illegible]

交通事故防止の座談會

九月一日から京城府東大門外に開催される"朝鮮大博覽會"その他の記念行事が各方面に開催されて、交通の整理は一層混雜が豫想され[illegible]

事故

の防止のため九月九日から十一日までの三日間"交通安全週間"を開催、各交通方面の[illegible]

突込

んだ意見の交換があつた、座談會の要項は次のやうなものであつた

一、現在の事故防止施設に對する意見 1、[illegible]

危險

[illegible]

二、[illegible]三、乘客に對する[illegible]四、乘客取扱上最も苦心される點、五、その他

兩國を再現

けふ大相撲京城場所

秋空に漂ふ國技の香[illegible]三十一日から現大五日間京城[illegible]で開催される內地相撲つ京城場所は、横綱男女川・大關前田山・新大關安藝ノ海・五ツ嶋を中心とする五月場所の番付西方を中心とする二百餘名の大一行は卅日午後一時京城に入城、いよ〳〵土俵上に四十八手の火花をちらすことになつた[illegible]

總督府圖書館 けふから開く

[illegible]のため去る廿九日から休館中であつた南大門通總督府圖書館は卅一日朝八時半から平常通り開館する

來たぞ一番乘り

忠北から小學生部隊

明一日の朝博開幕を前に殴り込んだ朝博一番乘り部隊が卅日午後八時廿分京城驛着、姿を現した、この一番乘りは忠北永同郡の[illegible]小學校生徒七十七名と引率[illegible]の一行で、[illegible]ホームに降り立つた[illegible]「やあ[illegible]」と[illegible]

朝博ルート これが一番近道です

各地いや全國待望の"朝鮮大博覽會"の開場はいよ〳〵明日に迫つた、早くも各地から申込の團體、觀覽者の宿舍は受付に殺到して[illegible]場を繞げてゐる、さて會場を中心とする交通機關はどうなつてゐるか

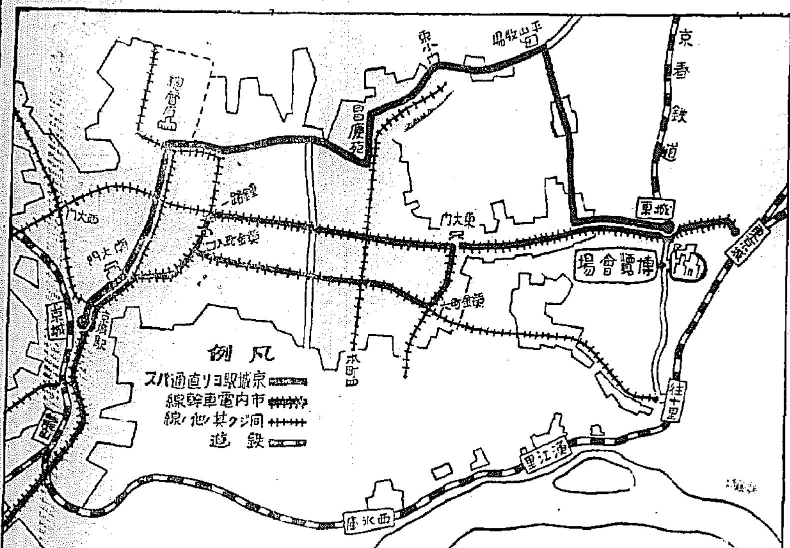

▲向く京城驛、龍山驛の[illegible]

龍山 驛で乘換へ東京城驛で下車なされば會場は眼前です

▲京城驛に下車の方々は勿論、タクシー、バス等も[illegible]特に京城驛から博覽會直通のバスが運行してゐます

會場 は[illegible]

▲會場內のお客樣は各方面から東大門に、東大門から會場前の停留所まで約二十分で到着致します

▲往十里方面のお客樣は往十里終點から徒歩で僅か八分位で到着致します

▲タクシー御利用の方は東大門廻りは相當混雜するものと思はれるので往十里廻りが便利で時間的にも簡略です

▲京城驛から東京城驛への省線を利用される方は二十五錢で次の省線が便利です

(続き)

東小門—[illegible]

▲京電 今朝タクシーから大型バスが提供され、日曜、祝祭日は四十五台、平日は卅五台を動員して[illegible]

武勳・地軸を壓して

けふ堂々の行進

西住戰車と鐵牛部隊

軍國西住戰車は八月[illegible]三十日[illegible]の路を[illegible]、卅一日朝[illegible]鍾路に[illegible]けふ午前九時龍山驛前を出發、西住戰車を[illegible]

ひ鐵牛部隊が地軸を搖かして壯烈な行進を行へば、廿七部隊の精鋭部隊が西住戰車をガラ〳〵と[illegible]て行く、行進路は京城驛前中十一時、鐘路二丁目前十一時、京城[illegible]の限定で[illegible]への[illegible]サービス方法等について協議した

龍山署でも懇談會

京城龍山署では卅日午後一時から署內和洋食店業者(內地側)約九十名を招致、各種の今後の飲食物の販賣[illegible]について協議した

鍾路の懇談會

[illegible]戰時下を繼續して眞の銃後國民生活の新體制に備へんと鍾路署では管內の各飲食業者を卅・卅一日兩日同署に招致、營業時間短縮、自粛すべき種々の對策等について懇談することになり、卅日午後から先づ飲食店關係者と懇談を開始した

觀察

すると一定の氣候が分るのです、これは如何にも効能な方法のやうに思へるが、[illegible]

忌明獻金

京城[illegible]町一ノ一二〇[illegible]氏は令嬢[illegible]さんの忌明に際し廿九日京城憲兵隊本部を來訪、金五十圓を國防獻金として寄託した

樹木で氣象を判定

師の名で師弟二代の研究發表

學術大會に床しの河角博士

日本學術會議大會第二日の卅日に[illegible]學、工學、化學、生物、醫學、藥學の各部門九十題に及ぶ貴重な研究發表があつたが、その中第一部で行はれた氣象學の東大地震研究所河角博士の『地理學的氣象觀測法に就て』の研究發表は師弟をめぐる床しい研究物語が秘められて聞くものに非常な感動を與へた、これは故[illegible]博士の[illegible]氏は生物を[illegible]

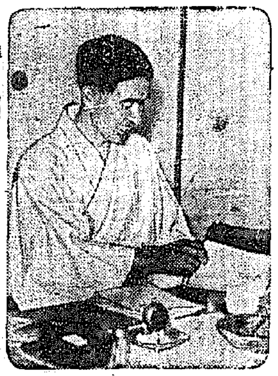

氣象 學に興味を持ちその[illegible]の自然現象による氣候の判定に就て日夜苦心研究を續けてゐた[illegible]

中途 にしてこの世を去つた[illegible]、これを知つた河角博士は何んとかして恩師の遺志を實らせたいと[illegible]

多大 な貢獻を齎す地理學的氣候測定法でこれによると從來の氣候測定法は[illegible]

度の世界に驚きを示し、この日發表したのだ

河角博士の發表とともに第四部會で發表された名古屋帝大醫學部教授名倉博士の『行軍病』の本態は一名『過勞性脛痛症』ともいひ『足痛』『行軍骨折』『ドイッチュレンデル氏病』等の名で歐米諸國でも問題になつてゐるもので軍隊、學校において困却と生命と[illegible]

行軍病を衝く

名倉博士の世界的發見

かしてゐる一種の脚の病氣であるこれはわが國でも非常に多いが、ナチドイツでは大戰以來この行軍病のため軍隊訓練の途上に[illegible]を削げながらも今日なほ解決を見ないでゐる現狀だ、そこでドイツはこの名倉博士の研究を採用して[illegible]

名倉 博士は城大で語る

「この行軍病は古くから我が國は固より歐米の軍隊で發見されたが、單に治療の方法を講じて一時的に病氣を抑へるに過ぎず各國の學者が研究を重ねてはゐるが[illegible]

今回 その原因を突止めたわけで、今後はこの方法で軍隊は固より一般生產部の方面からこの病氣を根絶するつもり」

各地 の農業開發、特に大陸の開發に非常に役立つわけである、河角博士は語る

「私は自分の專門とは大分方向違ひの"樹木觀測氣候判定法"を研究し始めたのは恩師三浦先生の遺志を繼いで先生の靈を慰めたい一念からでした、この方法を分り易く言へば、その土地の地上にあるすべての動植、一例を擧げれば樹木ではポプラの木の風向きや成長状況の觀測等を綜合して[illegible]

土地收用令を適用

暗礁の府住宅地造成

[illegible]な京城府の住宅難緩和策として計畫された上道、金湖、新村各町にまたがる四十九萬坪の新住宅地造成に府側と地主側との地價算定の食ひ違ひから暗礁に乘り上げたため住宅地の[illegible]

遞信局員の勤勞奉仕

護國神社へ

遞信局では卅日から九月六日まで八日間、京城龍山中學校裏の護國神社勤勞奉仕として[illegible]

驛賣のお茶 十錢に値上

全鮮各驛構內で販賣してゐたお茶はこれまで七錢であつたが時代の[illegible]九月一日から三錢上げて十錢と改正されることとなつた[illegible]

子供を使つて搔ッ拂ふ怪漢

[illegible]

燒酎の闇取引

[illegible]

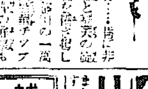

補人國語講習會に獻金

[illegible]

ロンドンで硝子暴騰

何故だか分りますか?

【ロンドン特電三十九日發】ロンドンでは硝子の價段が急に騰るといふ珍しい近代戰の怪現象を現した、といふのは廿八日から行はれたドイツ機の英國各地空襲はイングランド中部を除いては大した

損害 なく、ロンドンでも[illegible]

爆擊 の[illegible]

藥用 タイナクリーム
ニキビ・色黑に
博士が自信をもつてお薦めする效めの速い高級バニシング
小田醫學博士監製
一九五 一・七〇
東京 藥地 ダイナー本舖

けふの天氣
曇時々晴

朝鮮大博覽
會電話番號
[illegible]

寫眞は田中中佐先生
改名は! 日本姓名學館へ
創氏の屆出期間の八月十日迄に屆出が濟まなかつた人は今後でも氏名を變更する事ができる、手續は簡單で「氏名變更許可申請」を出せば「正當なる理由」として氏名變更の許可が下附されるのであるから此好機に是非急ぎ改名されるやう切望す。又氏丈けを屆出て名が未だ內地名になつて居ない方も此際よき名を撰び改名屆を出されるやうお勸めします。
◎名前は人生一代の幸福
不幸を司るものである。本館は姓名學の第一人者增田儒彥先生創始の日本新姓名學に基き吉名を撰んで皆樣の御希望に副ふものである
撰名はハガキで本館へ
ハガキに各人の住所氏名、生年月日、男女別を記入して申込めば直ちに日本姓名學館撰名部に於て新姓名學の大法則に基き吉名を撰んで撰名書を作製嚴封の上代金引替便で急送す
料金は何處にもない特別割引
撰名料 一名 一圓五十錢 (撰名書引替送料共)
家族に限り一名を増す毎に八十錢
東京市豐島區池袋二ノ九八〇
日本姓名學館

補血榮養價は牛肉の十數倍
世界最初の血精ホルモン
補血榮養 ちのせい
新藥・血・肉・冷え症の人に特効!
發賣元 [illegible]

一、募集人員
二、資格
三、應募手續並心得
四、申込職業紹介所々在地
五、赴任旅費
六、待遇
採用場所
咸鏡北道茂山郡茂山面茂山鑛山
茂山鐵鑛開發株式會社
京城支店
茂山鑛山職工募集

りん病

意隨院入 科兒小永德
醫學博士 德永勳
西小門町今ノ(裁判所東通)
電話(光)1960番

總督認可 京城第一自動車學校

儲る通信販賣

新龍山三角地 入院隨意
西原產婦人科
電話龍山(2)〇三五番

臨時指定案內人急募集
京城觀光協會

麥茸トニク

田中丸病院
田中丸治平

勝上
出秘錄奧傳
大興社

本店 大阪西區立賣堀南通六丁目
消防ポンプ 帝國布ホース
消防器具・被服
ゴム製品
株式會社 赤尾保商店
京城出張所

家庭

子宮が惡いと 顔に艶がなく黒くなる

婦人科疾患と 顔貌の美（上）

安田貢

現在のやうにあらゆる部面に亘つて新體制の掛聲が盛んな時に、かういふ問題に觸れることは時宜に適しないかとも思はれますが、婦人は婦人らしく然も美しさを持つ事は……

☆……新體制の掛聲……☆

……さて、昔は美人の典型の如何にも弱々しい人を美人の典型として……近來は……健全なる肉體に健全なる精神宿るといはれてをりますが……

☆……一つの臓器の……☆

……或る臓器の働きが悪くなりますと身體の發育が少女時代の状態で停止し、子宮發育不全なども起ります。又卵巣のホルモンが不足しますと、色素の代謝が變化して色が黒くなります。……

☆……各種の化粧品……☆

……なりませんが、ビタミンに就いては……

創氏の喜びを語る

第一線に 奉公する氣持で

……ことをたいへん光榮に思ひます。……

胡瓜で美顔術 輪切りだけでも効果

胡瓜がお肌を美しくすることは事新しい問題ではありませんが、これを近代美容法に持ち上げて「キューカンバ・フェーシヤルパツク」となると同じ胡瓜でも洗練されたひびきを持ちます

この胡瓜美顔術に今年の夏は……

◇

材料は一本大きいめの胡瓜を細く……

◇

それが濟みましたら眼の上から唇毛にかけて洞水にしたした脱脂綿か「ガーゼ」で覆つておいて、胡瓜のお汁をおいて……

紙上病院

蛋白が止まぬ

【問】數ケ月前から……【答】……

舌の異状で 判る胃腸疾患

〔色〕……〔形〕……

モメ生衛

家庭メモ

鮒雀焼

……

婦人常識

ビタミンBの話

B1は脚氣を豫防し B2は成長を促進す

……

（脚氣豫防）……

（白鼠實驗）……

旅行シーズン 心得帳

……

列車の混雜は 群衆心理から激化

案外知られぬ手荷物保險

……

切手の剥がし方

郵便切手の蒐集家が封筒から切手を剥がす際、うつかりして肝腎の切手をダイなしにしてしまふことは、よくあるものです。

……

豆知識

☆イギリス……十八歳の……[illegible]

牡丹崩れず（182）

竹田敏彦（作）　岩田專太郎（畫）

失つた美玉（四）

……

大阪商船出帆

[illegible]

JODK ラヂオ

卅一日（土） 第一放送

朝の部

[illegible]

晝の部

[illegible]

夜の部

[illegible]

講演

自然科學者の任務

京都帝國大學教授　川村多實二

明日のきもの

九月一日 ＝愛國日＝

第二放送

[illegible]

本社特選 花形七段陣指導置き碁

第三回

七段　吳泉

三子　梶原武雄

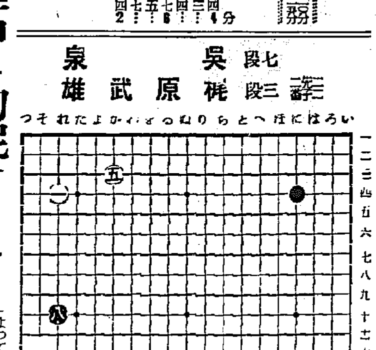

定石に拘泥するな

黑「れノ十三」にキラぬ理由

評解　七段　瀬越憲作

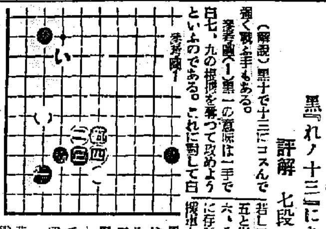

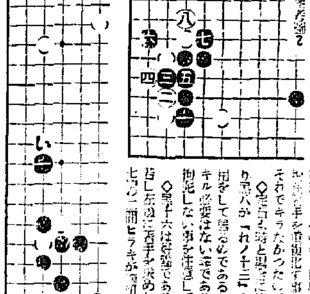

……

商業登記公告

大安出張所

商業登記公告

大安出張所

法人登記公告

丹陽出張所

登記公告

海州地方法院

[illegible]

淋病

新鮮治療

止痛・分泌物停止につぐ

内服三日後の尿

淋病化學療法最初ノ發見物モ二次ノ發見物モ治療力ノ峠デ見タ現在デハ兩物質ノ化學的應用ガ最モ新鮮ナ問題トナリココニ「内服ケンゴール」ノ如キ多元性化學治淋劑ガ華々シク登場シタノデアリマス

動かせぬ原理

殺菌・溶菌・滅菌力は促進・精密となる

治療速度の清新

無菌清淨へ

相乘協力作用の賜物

治療力が活潑となる

三・四服用法

急性・慢性の追擊

當然副作用はない

自家製劑の特權

適應症

淋病

最新多元性 化學療法劑

内服 ケンゴール

最新發賣

價	定
1クール（五十四錠）	二圓五十錢
2クール（一〇八錠）	二圓八十錢
4クール（二一六錠）	五圓二十錢
病院大量用（五百錠）	十二圓

東京市芝區新町十三番地

總代理店 合名會社 河原商店